

Echo van de prostaat

Naar het ziekenhuis? Lees eerst de informatie op www.asz.nl/brmo.

**albert
schweitzer**

Inleiding

U heeft een afspraak bij de uroloog omdat u plasklachten heeft of omdat u klachten van de prostaat heeft.

Het kan nodig zijn om een echo van de prostaat te maken. In deze folder leest u hoe dit onderzoek verloopt.

Beleving

We proberen zo goed mogelijk aan te geven wat u kunt verwachten aan ongemak of pijn als u een onderzoek krijgt. Toch beleeft ieder mens dat anders en op zijn eigen manier. Vertel het ons als u ergens tegenop ziet of ongerust bent, dan kunnen we daar nog extra rekening mee houden.

De prostaat

De prostaat (ook voorstanderklier genoemd) produceert vocht om zaadcellen te activeren. De prostaat is ongeveer zo groot als een walnoot en ligt vlak onder de blaasuitgang om de plasbuis heen (zie afbeelding 1).

Als de prostaat vergroot is kan de plasbuis dichtgedrukt worden. Dan wordt de urineafvoer belemmerd en ontstaan klachten zoals: moeilijk kunnen plassen, veel aandrang hebben en toch een kleine plas produceren of soms juist de urine niet kunnen ophouden, waardoor incontinentie ontstaat.

Meestal gaat het om een goedaardige vergroting van de prostaat, soms is er sprake van kwaadaardige weefselgroei.

Echo

Een echo van de prostaat is een pijnloos onderzoek. Met geluidsgolven maakt de uroloog de prostaat zichtbaar op een monitor. De geluidsgolven hebben geen schadelijke gevolgen.

Voor het onderzoek trekt u uw broek en onderkleding uit. Daarna neemt u plaats op een onderzoektafel. De uroloog vraagt u of op uw rug met opgetrokken knieën te gaan liggen of op uw linkerzij.

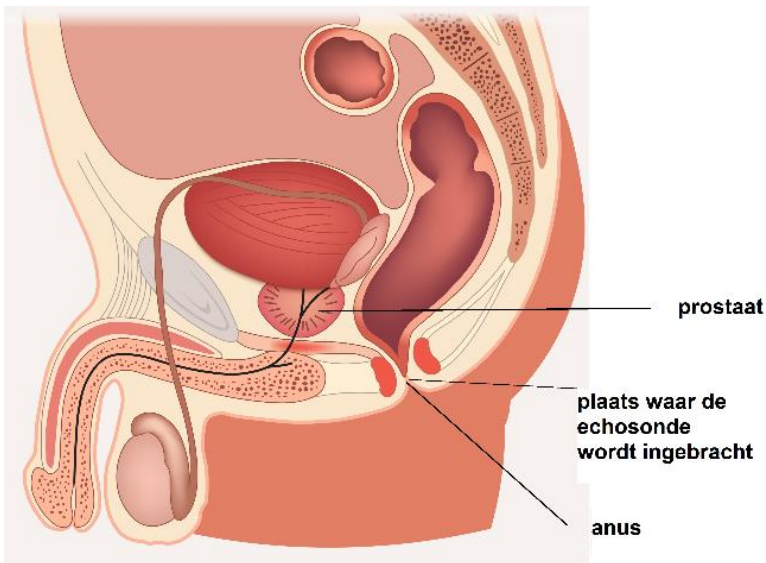

Afbeelding 1: Dwarsdoorsnede mannelijk onderlichaam

De uroloog voelt soms eerst met zijn vinger uw prostaat (via uw anus). Daarna brengt hij de echosonde (ook wel probe genoemd) in om de prostaat op te meten (zie afb. 2).

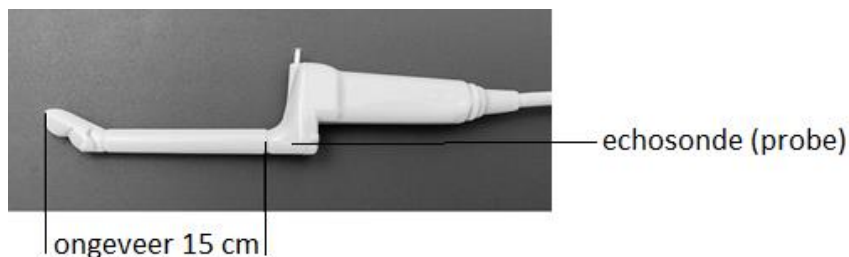

Afb. 2: Het linkerdeel van de echosonde (tussen de twee lijnen) wordt in uw anus ingebracht.

De uroloog doet eerst een beschermende condoom om de echosonde en gebruikt gel om de echosonde in uw anus in te brengen. Door de echosonde voorzichtig op verschillende plaatsen in de anus te draaien, krijgt de uroloog een goed beeld van de prostaat. Deze kan dan goed opgemeten worden.

Als dat nodig is, kunnen er ook foto's gemaakt worden van de prostaat.

Na het onderzoek

Na het onderzoek kunt u ongeveer een dag vanuit uw anus wat echogel verliezen. De gel is goed uit uw kleding te wassen.

Direct na het onderzoek en het gesprek met de uroloog kunt u weer naar huis. U mag na dit onderzoek autorijden.

Tot slot

Heeft u na het lezen van deze folder nog vragen? Bel dan gerust naar de polikliniek Urologie. Dat kan van maandag tot en met vrijdag tussen 08.00-12.00 en 13.00-16.30 uur. We zijn graag bereid uw vragen te beantwoorden.

Ook voor het maken of verzetten van een afspraak bij de polikliniek Urologie, belt u voor alle locaties naar tel. (078) 652 32 80.

Geef hier uw mening deze folder: www.asz.nl/foldertest/

Afbeelding 1 is afkomstig van Shutterstock en via een licentieovereenkomst door ons verkregen. Het is derhalve aan derden niet toegestaan om deze afbeeldingen op welke wijze dan ook, te gebruiken of te kopiëren. Voor het eigen gebruik van deze afbeeldingen verwijzen wij naar www.shutterstock.com

Albert Schweitzer ziekenhuis
april 2025
pavo 1513