

# Centrale katheter via de arm (PICC)

Ingebracht op de afdeling Radiologie

Naar het ziekenhuis? Lees eerst de informatie op [www.asz.nl/brmo](http://www.asz.nl/brmo).

## informatie



# Inleiding

Binnenkort heeft u een afspraak voor een plaatsing van een centrale katheter in de arm. In deze folder leest u hier meer over.

## Wat is een PICC?

PICC staat voor peripheral inserted central venous katheter. Dit betekent dat een lange infuuslijn wordt ingebracht via een bloedvat in de arm richting een groter bloedvat in uw borstkas. (Zie afbeelding 1).

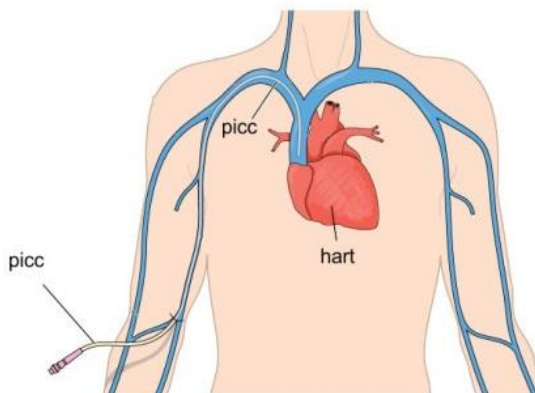

*Afbeelding 1:  
De PICC-lijn.*

## Waarom een PICC?

Als u een langdurige infuusbehandeling nodig heeft en het inbrengen van een infuus moeizaam verloopt, kan er gekozen worden voor het plaatsen van een PICC.

Via de PICC kunnen medicijnen gegeven worden zonder dat dit pijnlijk is. Ook kan bloed afgenomen worden zonder te prikken.

# Wanneer krijgt u een PICC?

U krijgt een PICC als u:

- Chemotherapie nodig heeft.
- Langdurig antibiotica moet krijgen.
- Er regelmatig ook bloedafnames nodig zijn.
- Wanneer u aanvullende voeding nodig heeft (TPV).

## Vorbereiding

- U hoeft niet nuchter te zijn voor deze behandeling.
- Als u bloedverdünnende medicijnen gebruikt kan het zijn dat u in overleg met uw specialist enkele dagen voorafgaand aan de ingreep hiermee moet stoppen.
- Alle overige medicijnen kunt u zoals gebruikelijk innemen
- Wij raden u aan om op de dag van het onderzoek een hemd zonder ritsen of knopen te dragen.
- Na de behandeling mag u geen voertuig besturen. We raden u aan om te regelen dat iemand u na de behandeling komt ophalen.

## Beleving

We proberen zo goed mogelijk aan te geven wat u kunt verwachten aan ongemak of pijn als u een behandeling krijgt. Toch beleeft ieder mens dat anders en op zijn eigen manier. Vertel het ons als u ergens tegenop ziet of ongerust bent, dan kunnen we daar nog extra rekening mee houden.

# Hoe wordt een PICC ingebracht?

De laborant vraagt u om uw bovenkleding uit te trekken. Een hemd zonder ritsen of knopen kunt u aanhouden.

In de röntgenkamer ligt u op uw rug op de onderzoekstafel. Uw arm wordt afgedekt met een steriele doek. Met een echo-apparaat wordt het bloedvat vlak boven uw elleboogsplooi in beeld gebracht. Meestal zal dit uw rechter arm zijn. Op deze plaats wordt uw huid verdoofd.

Met een naald wordt het bloedvat aangeprikt. Via deze naald wordt een lange draad opgeschoven. Vervolgens wordt de centrale katheter (PICC) daar overheen geschoven. Met röntgendoorlichting wordt gekeken of de katheter op de juiste plaats ligt. De naald en de lange draad worden weer verwijderd. De centrale katheter wordt op uw huid vastgemaakt met een speciale pleister (zie afbeelding 2).

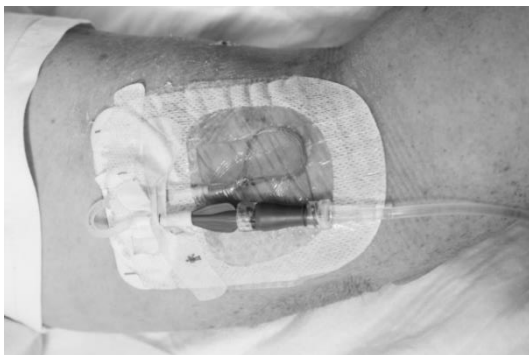

*Afbeelding 2:  
De PICC-lijn is op uw  
huid vastgeplakt met  
een pleister.*

Daaroverheen wordt een plastic folie (tegaderm) geplakt. Er wordt een drukverband aangebracht rond de prikplaats. Dit drukverband moet een uur blijven zitten.

## **Naar huis**

Na de behandeling gaat u nog een ½ uur in de wachtkamer zitten. Hierna wordt de PICC-lijn gecontroleerd. Als alles goed gaat mag u daarna naar huis. Tot de volgende dag mag u geen voertuig besturen. Als u in het ziekenhuis bent opgenomen, wordt u naar de verpleegafdeling teruggebracht

U kunt u zelf het drukverband na 1 uur verwijderen.

## **Verzorging van de PICC**

De verzorging van de katheter vindt in het ziekenhuis of thuis plaats. In het ziekenhuis wordt verzorging gecombineerd met een andere afspraak die u in het ziekenhuis heeft. Als u geen afspraken in het ziekenhuis heeft, wordt de katheter thuis verzorgd door een verpleegkundige van ons ziekenhuis (Transmuraal Team).

De katheter moet één keer per week doorgespoten worden. Ook wordt de folie (tegaderm) die erop geplakt zit één keer per week vervangen. De hechtpleister kan 2 tot 3 weken blijven zitten. Als de folie of hechtpleister loslaat moet de verpleegkundige deze vervangen. Als uw katheter door het Transmuraal Team verzorgd wordt, belt u het Transmuraal Team.

## **Aandachtspunten**

U mag douchen met de PICC-katheter. Daarbij laat u de tegaderm en hechtpleister zitten. Voor het douchen doet u een stuk vershoudfolie om de katheter heen. Zo houdt u het infuus zo droog mogelijk. Na het douchen verwijderd u de folie weer. U mag niet zwemmen of in bad met de katheter.

Als u bloed moet laten prikken, mag dat **niet** in de arm waar de PICC-katheter in zit. Er mag wel bloed via de PICC-katheter afgenomen worden.

Ook uw bloeddruk mag **niet** gemeten worden aan de arm waar de PICC-katheter in zit.

Als de verpleegkundige medicijnen inspuit via de katheter en dit is pijnlijk of u hoort geruis in uw oor, dan zegt u dit meteen.

U belt degene die thuis uw PICC-lijn verzorgt als u last krijgt van:

- Een mogelijke infectie rondom de insteekopening. U merkt dit aan roodheid, zwelling, warmte, pijn, vocht (pus).
- Of als de katheter beschadigd is.
- Of het afsluitdopje is losgeraakt.
- Als uw arm/schouder dik wordt.
- Kortademigheid of pijn in uw longen.
- Temperatuur boven 38,5°C.

Geef hier uw mening over deze folder: [www.asz.nl/foldertest/](http://www.asz.nl/foldertest/)

Albert Schweitzer ziekenhuis  
januari 2021  
pavo 1363